

# Studiové ozvěny přeborů

Jaroslav Polášek

V srpnu proběhla dvě **mistrovství ČR jednotlivců** – v praktickém šachu v Plzni (viz str. 226–228) a v řešení šachových skladeb. Nejprve se budeme věnovat dvěma pozoruhodným koncovkám, jejichž analýzu mi zaslal David Navara přímo z Plzně.

**Štoček – Gnojek**  
Plzeň 2020

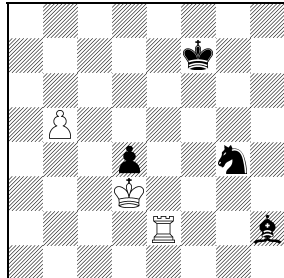

1 pozice po 54...Sxh2 3+4

**Navara + Polášek**  
originál

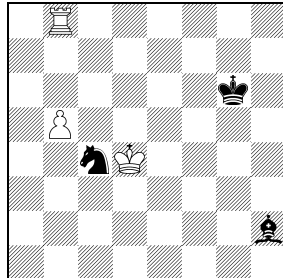

2 Bílý vyhraje 3+3

**D1** V partii prvního kola **Štoček – Gnojek** bílý po **55.Vg2! Je5+** zahrál chybné **56.Kxd4?** a po **56...Ke6! 57.b6** (také po **57.Ke4 Jc4 58.Vxh2 Jd6+** by poslední pěšec bílého padl) **57...Kd6 58.Ke4 Jd7 59.Vxh2 Jxb6** partie skončila remízou v 67. tahu.

David našel pěknou výhru **56.Ke4! Jc4 57.Vxh2 Jd6+ 58.Ke5!** Bílý podruhé nebere pěšce d4, protože po **58.Kxd4? Jxb5+ 59.Kc5 Jc3!** by černý jezdec unikl. Teď po **58...Jxb5 59.Vb2** bílý jezdec získá, např. **59...Jc7 60.Vb7** nebo **59...Jc3 60.Kxd4**. David upozornil i na druhou cestu k výhře **57.Kxd4!** – ta posloužila za vzor k následující malé studii.

**D2 1.Vg8+** (1.Vh8? Se5+) **1...Kf7! 2.Vg2 Jd6 3.b6 Jf5+ 4.Ke4 Jd6+ 5.Kd5 Jc8!** (5...Sf4 6.Vf2) **6.Vf2+!** Klíčový mezišach – nutí jít černého krále na nevýhodné pole (6.b7? Je7+ =, 6.Vxh2? Jxb6+ 7.Kc6 Jc4! 8.Kc5 Je5 =). **6...Ke8** Na **6...Kg7** je nejjednodušší **7.b7 Je7+ 8.Ke6 7.Vxh2 Jxb6+ 8.Kc6** a černý jezdec je ztracen, např. **8...Jc8 9.Vh8+** nebo **8...Jc4 9.Kc5 Je5 10.Ve2** a bílý vyhraje.

**Hráček – Navara**  
Plzeň 2020

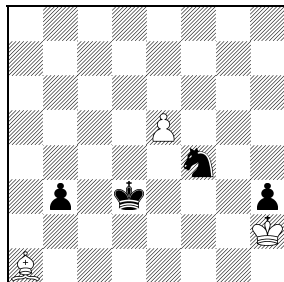

3 a) pozice po 58.e5 3+4  
b) cPh3→h4

**Polášek + Navara**  
analytická studie

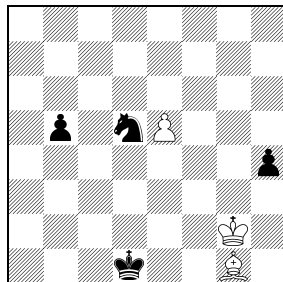

4 černý vyhraje 3+4

**D3** Ve čtvrtém kole se David Navara v neobvyklé koncovce snažil udolat Zbyňka Hráčka. Bylo to však marné.

Je jasné, že bílý remizuje, pokud se mu podaří obětovat střelce za pěšce „b“ a následně zlikvidovat pěšce „h“. Složitější situace vznikne v případě, kdy zmizí pěšci královského křídla. Pak musí bílý král včas doběhnout na dámské křídlo pomocí střelce zadržet pěšce „b“. Černý totiž postaví krále na c2 a jezdece na a4, hrozbou **Jc3** s překrytím dlouhé diagonály vynutí **Sa1** a pak tahem **Jb2** střelce zavře – v tomto okamžiku musí být bílý král už na d4 či c5, aby po **Kb1** stačil posledního černého pěšce napadnout a zlikvidovat.

**58...Kc2 59.Sd4 Kd2**

Po partii David litoval, že nejprve nezkusil **59...Je6 60.Sa1 Jg5**. Zbyněk byl v časové tísní a po zdánlivě přirozeném **61.Kg3? Kb1 62.Sd4 Ka2!** by byl ztracen, protože po každém tahu dostane vidličku: ihned po **63.Sc3 Je4+** či **63.Kh2 Jf3+**, s určitým zpožděním po **63.Kf2 Je6!** **64.Sc3 Jf4 65.Kg3** (jinak přijde h2) **65...Je2+**. Nestačilo by ani **61.e6?!**, protože po **61...Jxe6 62.Kxh3 Jc5 63.Kg3 Ja4 64.Kf3 Jb2 65.Ke3 Kb1** by bílému chybělo tempo k záchraně. Remizovalo by pouze paradoxní **61.Kh1/g1!**

**60.Sa1 Ke3 61.Kg3 Kd3 62.Kh2 Ke4 63.e6** Teď už výměna pěšců remizuje snadno, protože se černý král vzdálil od pěšce „b“. **63...Jxe6 64.Kxh3 Kd3 65.Kg4 Kc2 66.Kf3 Jc5 67.Ke3 Ja4**

**68.Ke4** (stačilo i **68.Kd4 Jb2 69.Kc5 Kb1 70.Kb4**) a partie po několika tazích skončila remízou.

**D4** Předchozí koncovka mne natolik zaujala, že jsem pozici **D3** nepatrně modifikoval tak, aby černý vyhrál (cPh3→h4) – v dalším textu se na ni budu odkazovat jako **D3b**.

Řešení je natolik zajímavé, že nás od publikace neodradily ani drobné duály na několika místech. Černý totiž musí přejít přes klíčové pozice na diagramech, takže způsob výhry je jediný. Proto jsem se odvážil pozici nazvat analytickou studií, snad se nad tím studiáři nepohorší.

Aby se černý do **D3b** dostal, musí nejprve provést přesný manévř jezdcem. **1...Jf4+ 2.Kf3 Je6 3.Sb6 b4 4.Sa5 b3 5.Sc3 Kc2 6.Sa1 Kb1 7.Sc3 Jc7!** Po předčasném **7...h3?** **8.Kg3 Jg5 9.Kh2 Ka2 10.Kg1/h1!** by bílý remizoval jako v partii Hráček – Navara. **8.Kg2** Po **8.Kg4? Jb5! 9.e6 Jxc3 10.e7 Jd5! 11.e8D** přijde **11...Jf6+** (vidlička!). **8...Jd5** Teď by už po **8...Jb5?** **9.e6!** remizovalo. **9.Sd4 Jf4+** Všimněte si, že černý jezdec opsal kosočtverec **d5–f4–e6–c7–d5–f4**. **10.Kh1!** Špatné je **10.Kf3 h3 11.Kg3 Je2+** (vidlička!), a **10.Kh2** pomáhá černému – po **10...Kc2 11.Sa1 Kd3** je v **D3b** už na tahu bílý. **10...Kc2 11.Sa1 Kd3 12.Kh2** (viz diagram **D3b**) Černý musí bílého nejprve vytemtovat, po předčasném **12...Ke4?** **13.e6!** **Jxe6 14.Kh3 Kd3 15.Kxh4** by bílý stačil včas dojít králem na d4 a zachránit se stejně jako v partii Hráček – Navara: **15...Kc2 16.Kg4 Jc5 17.Kf3 Ja4 18.Ke3 Jb2 19.Kd4 Kb1 20.Kc3 =**. **12...Kd2!** Černý může ztratit tempo i opačným trojúhelníkem **Kd3–c2–d2–d3**. **13.Sd4 Kc2 14.Sa1 Kd3** Jsme opět v diagramu **D3b**, ale na tahu je bílý. Černý tak získá čas k převodu krále na g6.

**a) 15.Sb2 Ke4 16.e6** Po **16.Sc3 Kf5 17.Sa1 Kg6** přejde hra do varianty b). **16...Jxe6 17.Kh3 Kd3 18.Kxh4 Kc2 19.Sa1 Jc5 20.Kg4 Ja4 21.Kf3 Jb2 22.Ke4 Kb1** a černý vyhraje – bílému chybí jediné tempo k záchraně.

**b) 15.Kg1 Ke4 16.Kh2 Kf5 17.Sc3** (viz diagram 5)

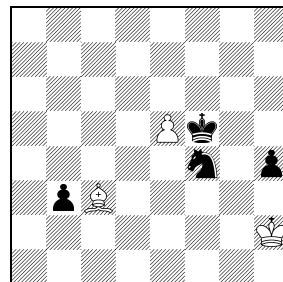

5 17...Kg6! 3+4

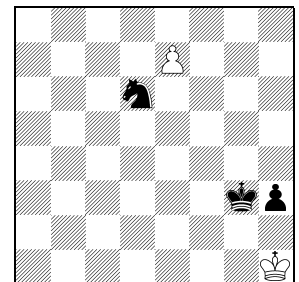

6 28...Je4! 2+3

**17...Kg6!** Klíčový manévř, černý král musí chytat pěšce „e“ (**17...Kg5? 18.Sa1 Jd3? 19.e6!** =). **18.Sa1 Jd3 19.Kh3** Teď už po **19.e6** přijde **19...Jf4!** **20.e7 Kf7 19...Kg5/h5 20.Sc3 b2 21.Sxb2 Jxb2 22.e6 Jc4! 23.e7 Jd6** Jezdec zadržel pěšce a další cesta k výhře je už relativně snadná, např. **24.Kh2 Kg4 25.Kg2 h3+ 26.Kf2 Kf4 27.Kg1 Kg3 28.Kh1** (viz diagram 6) **28...Je4 29.e8D Jf2+ 30.Kg1 h2+ 31.Kf1 h1D+ 32.Ke2 Dd1+** Nejrychlejší, vyhrává i **32...Df3+ 33.Kd2 Je4+**. **33.Ke3 Dd3 mat.**

Předminulý víkend proběhlo v Praze **mistrovství ČR v řešení šachových skladeb** (podrobnosti na straně 248), do kterého jsem přispěl třemi studiemi, dvě z nich nabízím k samostatnému řešení. Pozor, druhá začíná s králem v šachu a je velmi obtížná!

**Jaroslav Polášek**

podle Jindřicha Fritze 1956  
originál

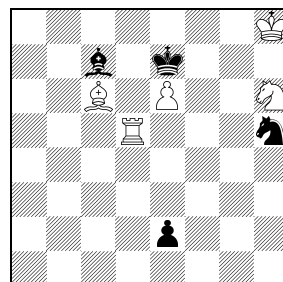

7 Bílý vyhraje 5+4

**Jaroslav Polášek**

památce Pavla Kerese  
originál

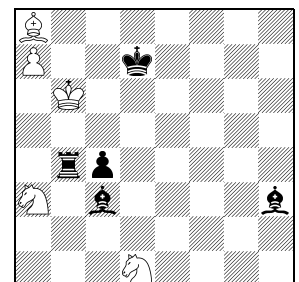

8 Bílý vyhraje 5+5

**D7 1.Jf5+** Po **1.Sd7?!** je nejjednodušší **1...Jf6 2.Jf5+ Kf8 3.Jh4 Jxd7 4.Jg6+ Ke8 5.exd7+ Kf7 6.Je5+ Ke6** s remízou. **1...Kf6!**

*Pokračování na další straně vlevo dole*

## Česká republika a Slovenská republika

**18.9.–20.9.** Banská Bystrica – Open rapid a VC mládeže, 9 kol, 2x40min. s bonifikací 10 s/tah. KA: **Zdenek Gregor**, mobil **00421/907 821 801**, e-mail **zdenekgregorb@gmail.com**

**19.9.** Šlapanice – Lité boje pod radniční mečem, 7 kol, 2x20 min., 1. cena 2000 Kč. KA: **Miroslav Kureš**, e-mail **kavkaslapanice@gmail.com**, <http://kavka.wz.cz/turnaj.html>

**19.9.** Bratislava – O pohár firmy Dansk, 9 kol, 2x10 min. s bonifikací 5 s. KA: **Martin Sklár**, e-mail **sklar\_m@centrum.sk**

**19.9.–20.9.** Vyškov – Mistrovství ČR dětí do 8 let, nar. 2012 a ml. KA: **Radka Slepánková**, e-mail **mcr2020@centrum.cz**, mobil **702 053 839**.

**19.9.–20.9.** Česká Třebová – Mistrovství ČR juniorů a juniorek v rapid šachu. KA: **Ivo Prax**, e-mail **ivoprax@gmail.com**, mobil **608 480 286**.

**23.9.–24.9.** Pardubice – Mistrovství ČR mužů v rapid šachu. KA: **Dr. Jan Mazuch**, mobil **608 203 007**, e-mail **j.mazuch@avekont.cz**, [www.czechtour.net](http://www.czechtour.net)

**25.9.–28.9.** Žďár nad Sázavou – Open Vysočina 2020, Otevřený přebor Kraje Vysočina, 7 kol, přihlašky do 31.8. KA: **Ing. Vladislav Obůrka**, e-mail **oburkav@gmail.com**, mobil **731 621 663**.

**25.9.–28.9.** Janské Lázně – 18. Pohár Penziónu Protěž, 4 turnaje. KA: e-mail **jarda.smid292@gmail.com**

**26.9.** Ťahanovce – 18. Open MČ Ťahanovce, 9 kol, 10 min. + 5 s/t. KA: e-mail **kamil.haraj@gmail.com**

**26.9.** Nedakonice – 12. Memoriál Vrstislava Hory, turnaj mládeže. KA: e-mail **dobesovavera@seznam.cz**

**26.9.** Ústí nad Orlicí – 50. Orlická šachovnice, turnaj mládeže. KA: e-mail **smajzr@email.cz**

**26.9.–3.10.** Tatranská Lomnica – Open Tatry, 9 kol, 90 min. + 15 min. s bonifikací 30 s/t. KA: e-mail **sturc@lovan-bratislava.com**

**27.9.** Valašské Meziříčí – 9. Memoriál PhDr. Jiřího Zajíce, 9 kol, 12 min. + 4 s/t. KA: e-mail **joska43@seznam.cz**

**3.10.** Višňové – Výroční rapid Višňové 2020, 2x15 min. KA: **Ing. Jaroslav Valíček**, mobil **00421/911 501 378**, e-mail **java@centrum.sk**

**3.10.** Jeseník – 2. ročník Memoriálu S. Hastika, 7 kol, 15 min. + 3 s/t. KA: e-mail **pav.kor@seznam.cz**

**4.10.** Banská Štiavnica – 1. Open Banská Štiavnica, 9 kol, 10 min. + 5 s/t. KA: e-mail **dobrotka@sachprievidza.sk**

**4.10.** Velvary Comax chess – 9 kol, 2x20 minut. KA: e-mail **sachyvelvary@post.cz**

**4.10.** Písek – 22. Open Písek, 9 kol, 2x20 minut. KA: e-mail **j.stredak@seznam.cz**

**10.10.** Bratislava – Memoriál MUDr. Tedeuša Nemca, 9 kol, 2x15 minut. KA: e-mail **munklubo@gmail.com**

**24.10.–31.10.** Praha – Zlatá Praha, 16. ročník Pražského šachového festivalu, uzavřený turnaje. KA: **Růžena Příbylová**, mobil **777 071 192**, e-mail **ruzena.pribylova@gmail.com**

**24.10.–31.10.** Herlíkovice – Mistrovství Čech mládeže kat. HD12, HD14, HD16. KA: **Michal Mach**, e-mail **machmichal@seznam.cz**, mobil **732 636 825**.

**27.10.** Košice – MSR čtyřlenných smíšených družstev ZŠ a SŠ, 7 kol, 10 min. + 5 s/tah. KA: **Alexander Riabov**, e-mail **riabov@chess.sk**, mobil **00421/911 478 959**.

**27.10.–1.11.** Kouty nad Desnou – Mistrovství Moravy a Slezska mládeže kat. HD 10, HD12, HD14, HD16. KA: **Jiří Novák**, e-mail **jiri.novak@sachyorlova.cz**, mobil **608 830 041**.

**13.11.–17.11.** Most – Mistrovství Čech mládeže kat. HD8 a HD10. KA: **Miroslav Körschner**, mobil **739 237 029**, e-mail **korschner@seznam.cz**

**14.11.–21.11.** Špindlerův Mlýn – Mistrovství ČR dorostenek a juniorek, Polofinále Mistrovství ČR dorostenců a juniorů.

KA: **Roman Burda**, mobil **608 965 932**, e-mail **roman.burda@quick.cz**

**29.12.** Zákopčie – 5. ročník Šachový Holeštiakov memoriál (ŠACHOM), 2x10 min., 9 kol, turnaj družstev rodinných příslušníků. KA: **Mgr. Pavol Sedláček**, mobil **00421/915 802 570**, e-mail **pavol.sedlacek@gmail.com**

## Festival turnajů Czech Tour 2020–2021

**17.9.–28.9.** Czech Open Pardubice; **31.10.–7.11.** Open Hradec Králové; **14.–21.11.** Open Brno; **26.12.–1.1.** Open Litomyšl; **15.–22.1.** Open Praha; **23.–30.1.** Open Mariánské Lázně; **20.–27.2.** Open Liberec; **11.–19.2.** Prague International Chess Festival Don Giovanni (3. ročník).

KA: **AVE-Kontakt, Dr. Jan Mazuch, Štrossova 239, 530 03 Pardubice**, tel. **466 535 200**, mobil **608 203 007**, e-mail **j.mazuch@avekont.cz**, [www.czechtour.net](http://www.czechtour.net), <http://www.facebook.com/czechtourcz>

## Termíny soutěží družstev 2020/2021

**ČR – Extraliga:** 17.–18.10., 7.–8.11., 21.–22.11., 9.–10.1., 23.–24.1., 20.–21.2., 26.–28.3.

**1. liga:** 4.10., 25.10. (V), 1.11. (Z), 15.11., 29.11., 13.12., 17.1., 31.1., 14.2., 28.2., 21.3., 11.4. **2. liga:** 18.10., 8.11., 22.11., 6.12., 10.1., 24.1., 7.2., 21.2., 14.3., 28.3., 18.4.

**SR – Extraliga:** 28.–29.11., 16.–17.1., 13.–14.2., 6.–7.3., 24.–26.4.

**1. liga:** 17.–18.10., 14.–15.11., 5.–6.12., 30.1., 27.–28.2., 10.–11.4. **2. liga:** 7.–8.11., 12.–13.12., 9.–10.1., 31.1., 20.–21.2., 20.–21.3.

## Řešení ze strany 252

**D1:** 30.Jxd5+! **Kf8** 30...exd5 31.e6 resp. 30...Dxd5 31.Se4. **31.Jxb6 Dd8 32.Jxc4 Vf5 33.f4 Kg8 34.Jd6 Sf8 35.Jxf5 gxf5 36.Dg2 De7 37.Sb3** a černý se vzdal, Najgebauer – Druska, Drienica 2020.

**D2:** 39.Veh1 **Kf8 40.Vh8+ Ke7 41.f6+!** a černý se vzdal (41...gxf6 42.Vh7+ Kd8 43.Vd7+), Pecháč – M. Najgebauer, Drienica 2020.

**D3:** 15.Sxf6! a černý se vzdal (15...Sxf6 16.Jd5! Dxd2 17.Jxf6+ Kg7 18.Jxe8+), Druska – Mazúr, Drienica 2020.

**D4:** 20.Sc6! **Dxc6 21.Vxe7+! Kf8 22.Vxf7+! Kg8 23.Vxg7+! Kf8 24.Vf7+!** a černý se vzdal, Demeter – Konyvés, Drietoma 2020.

**D5:** 28.Vf2! **Jc4 28...dxe4 29.Vd7! Jxd7 (29...Dc5 30.Df5) 30.exd7+ Dxd7 31.Vxf8+! 29.Df5 1–0**, Maník – Krupa, Skalica 2020.

**D6:** 68.Jf5 **Sf8 69.b4! axb4 69...Kb6 70.bxa5+ Kxa5 71.Kb3 Kb6 72.Je3 Kc6 73.a5 70.Kb3 Kb6 71.Je3 Ka5 71...Sg7 72.Jxd5+ Ka5 73.Jxb4. 72.Jxd5 Sd6 73.Je3 Sf8 74.Jf5 Kb6 75.d5** a černý se vzdal, Basso – Plachetka, Skalica 2020.

**D7:** 20.Sxe7! **Jxe7 21.Vxe7+! Kf8 21...Kxe7 22.Dd6+ Ke8 23.Ve1+ De6 24.Vxe6+ fxe6 25.Dxe6+ Kf8 26.Dd7. 22.Dd6 Kg8 23.Jd2 Dxc2 24.Dd5 Vf8 25.Vxb7** a černý se vzdal, Pecháč – Levťak, Skalica 2020.

**D8:** 36...Sxh3!! **37.Vg1 37.Jxh3 Jxf3! 38.gxf3 Dxh3+ 39.Kg1 Dg3+ 40.Kh1 Vxf3. 37...Je2 38.Vxc7 38.Jxh3 Jxc3 39.Dd7 e4 40.fxe4 Jxe4. 38...Jxg1 39.Jxh3 Jxf3 40.gxf3 Dxh3+ 41.Kg1 Dg3+ 42.Kh1 Vxf3** a bílý se vzdal, V. Babula st. – Rabatín, Plzeň 2020.

**D9:** 21...Sf2+! **22.Kh2 22.Kf3 Ve6 23.Vd2 (23.Jxf2 Se2 mat) 23...Se1 24.Vc2 Sd3. 22...Sg3+! 23.Kh1 23.Kxg3 Df2+ 24.Kh2 Dxc2 mat. 23...Vxg4! 24.Se3 24.hxg4 Df2 25.Dh3 De1+! nebo 24.Dxg4 Df2 25.Vg1 Dxc2+! 26.Kxg1 Ve1 mat. 24...Dxe3 25.hxg4 Vxg2! 26.De5+ Dxe5 27.fxe5 Vxb2 28.Vg1?? Vh2 mat**, J. Havelka – Stalmach, Plzeň 2020.

**D10:** 23.Jf6+! **Sxf6 24.Dh7+ Kf8 25.Sc4! Dxc4 26.exf6** a černý se vzdal, Řiha – Janouš, Plzeň 2020.

**D11:** 30.Jg4 **Dh4 31.Vxe7! Vxe7 32.Vxe7!** a černý se vzdal (32...Dxe7 33.Jh6+ Kf8 34.Dh8 mat), J. Vojta – P. Šimek, Plzeň 2020.

**D12:** 26.Sxd5+!! **Dxd5 27.Ve8+! Kf7 27...Vxe8 28.Dxd5+. 28.Df8+ Kg6 29.h5+! Kxh5 29...Dxh5 30.Ve6 mat. 30.Ve5+! Dxe5 30...Jxe5 31.Df5+ g5 32.Dxg5 mat, resp. 30...Kg4 31.Df5+ Kf3 32.Sd2+ Kxg3 33.Se1 mat. 31.Df7+ Kg4 31...g6 32.Sxe5 Jxe5 33.Df6. 32.Sxe5 Jxe5 33.Df4+ a černý se vzdal (33...Kh5 34.Dh4+ Kg6 35.Dxd8), Hrabuša – Mydlářik, Tatranské Matliare 2020.**

## Dokončení článku z předchozí strany

1...Kxe6 2.Jd4+ Ke7 3.Jxe2 2.e7 e1D 3.e8D Dxe8+ 4.Sxe8 Ke6 5.Vd7 Se5+ 6.Kh7 Jf6+ 7.Kg6 Jxd7 7...Jxe8 8.Ve7+ 8.Sf7 mat.

Korektnost studie jsem zkontrolal na počítači a nevěnoval jsem dostatečnou pozornost obraně 2...Jg7!? 3.Jxg7 Kxe7 4.Vd7+ Kf6 5.Je8+ (5.Jh5+? Kf5 6.Jg7+ Kf6 s opakováním pozice) 5...Kf5 6.Vf7+ Ke6. Zde někteří účastníci skončili řešením s tím, že černý remizuje. Teprve po dotazu rozhodčího Pavla Kameníka jsem zjistil, že i zde je výhra bílého pekná a jednoznačná. 7.Sd5+! Kxd5 8.Jxc7+ Kc4 (8...Kd6 9.Vf6+ s dalším 10.Ve6) 9.Ve7 Černý sice stihne po 9...Kd3 postavit dámu, ale bílý kontruje jezdcovou vidličkou 10.Jb5 Kd2 11.Jd4 e1D 12.Jf3+.

**D8** je vylepšení mé vlastní studie z Čs. šachu 2/2016 (str. 54, D3), kterou jsem tehdy věnoval Paulu Keresovi. **1.Kc5 Sd4+!** 1...Va4 2.Sc6+ Kc7 3.Sxa4 Sg2 4.Jxc3 2.Kxd4 2.Kxb4? Sxa7 2...Va4 Nejprve je potřeba odlákat Ja3 od krytí pole c2 (2...c3+ 3.Kc5 c2 4.Jxc2). **3.Jb5 c3+!** Blokuje bílému jezdci pole c3, jinak přijde Jd1–c3 se snadnou výhrou, např. 3...Kc8 4.Se4 Sd7 5.Jdc3 nebo 4...c3+ 5.Kc5 c2 6.Sxc2 a visí Va4. **4.Kxc3** Tato pozice (s drobným rozdílem čSh3→e6) vznikla v mé již zmíněné studii po 1.a6–a7 Vh4–a4 2.Ja3–b5 4...Kc8! Hrozí Sd7 s odchytem jezdce či výměnou střelců, po které by bílému zůstali jen dva jezdci. Tuto skrytou protihru nenašel žádný řešitel. Uváděli většinou jen 4...Sf1 5.Jb2 Va2 6.Jc4 s jasnou výhrou – po odtahu bílého střelce z a8 bude muset černý dát za pěšce věž a bílému zbydou dvě figury navíc. **5.Sc6! Vxa7 5...Sd7? 6.Jd6+ Kc7 7.Sxa4 6.Jxa7+ Kc7** Následuje vtipný Keresův závěr (s drobným rozdílem čSh3→e6). **7.Sa4!** Po 7.Sf3/e8 Sd7! jezdec z pastí neunikne. **7...Kb6 8.Jb5 Ka5 9.Jb2!** Těžký tah, nabízí se spíše 9.Kb3?! Se6+ 10.Ka3 Sd7 11.Jdc3 Sc6? 12.Kb3 Sd7 13.Kc4 Se8 14.Sd1 s výhrou. Černý však hraje **11...Se8!** 12.Kb3 Sf7+ 13.Kc2 Se8 14.Kd3 Kb4! s poziční remízou, bílý se nerozváže (15.Kd4 Sd7). **9...Sd7** Černý nakonec dosáhl svého, jezdce nelze pokrýt, po 10.Kc4?! Se8! 11.Kc5 Sxb5 12.Sxb5 pat. Bílý má však v zásobě překvapení **10.Jc7! Sxa4 11.Jc4 mat.**

V obou studiích se do konečného matového obrazce dostaly všechny figury včetně bílého krále.